Nº 3
Maio
2025

CONEXÃO TCC

Publicação do Tênis Clube de Campinas



A BORDO DA ALEGRIA

TCC brinda seu aniversário com festa, música e boa comida

Pag. 32

tcc.com.br
acesse nosso site

Editorial

Caros associados,

Nossa edição nº 3 da Conexão TCC está muito especial e traz para vocês, entre outros acontecimentos importantes, dois grandes eventos que temos anualmente: o Carnaval e o aniversário do clube. Foram dias de muita animação, com os salões e a área da piscina lotados, o que me deixa particularmente feliz e agradecido.

Conseguimos realizar um Carnaval sem imprevistos, no qual as pessoas puderam se divertir e trazer amigos e familiares que também se encantaram com nossa estrutura. E os 112 anos do TCC, da mesma forma, recebeu os convidados em grande estilo e foi marcado por uma festa de alegria, celebração e muitos abraços.

Também tivemos, recentemente, muitas conquistas que possibilitaram que nosso espaço ficasse ainda melhor e mais seguro para vocês, associados. Nem todos couberam aqui nesta edição, mas vale mencionar para que vocês saibam: a reforma da brinquedoteca, da quadra rápida de tênis, as novas catracas das sedes, as reformas da sauna feminina e do berçário, a pintura das entradas dos vestiários masculino e feminino de natação, das paredes da entrada do nosso ginásio, manutenção do deck da piscina, limpeza de toda a área da piscina oval, instalação de grama sintética no campo de futebol da sede social, a cerâmica nas paredes do vestiário masculino da sede de campo e muitas outras que vocês vêm acompanhando diariamente. Além disso, foram muitos eventos importantes em todas as modalidades.

Como já disse anteriormente e reforço, gerir um clube do tamanho do nosso é um desafio muito grande e que demanda não apenas responsabilidade, mas muita disposição e seriedade.

Espero que gostem de mais essa edição da Conexão TCC.
Um grande abraço,



Gustavo Di Tella Ferreira
Presidente da Diretoria Executiva
Tênis Clube de Campinas

Diretorias

Diretoria Executiva
Triênio 2023/2025

Presidente
Gustavo Di Tella Ferreira
Vice-presidente
Antonio Grassi Júnior
1º Secretário
Marcello Rodolfo Bertolucci
Secretário Adjunto
Ricardo Grassi
Diretor Financeiro e Administrativo
Paulo Juliano Cassol
Diretor Social
Claudia Tereza Brighenti de Paula
Diretor Geral de Esportes
Carlos Eduardo B. Campos Castro
Diretor Títulos Patrimoniais
Ricardo Grassi
Diretor de Patrimônio/Obras
Antonio Celso Saraiva de Andrade
Diretor da Sede de Campo
Adriano de Paula Pacheco
Diretora Projetos Sociais
Manuela Guimarães Nazaretian Rossi
Diretor Jurídico
Rodrigo José de Paula Barbosa Arrais

Diretoria Executiva Adjunta
Triênio 2023/2025
Diretor Adjunto de Tênis
Fabio José Torina
Diretor Adjunto Beach Tennis
João Paulo de Carvalho Rocha
Diretor Adjunto de Natação
Emiliano Matheus B. Beghini
Diretor Adjunto da Academia
Nelson Augusto Martinez De Souza
Diretor Adjunto de Futebol
Lucas Villas Boas Siqueira
Diretora de Ballet e Gin. Rítmica
Cristiane Gomes de Camargo Andrade
Diretor Adjunto Patrimônio/Obras
Dionisio Dias Blanco

Comissão de Disciplina triênio 2023/2025
Osmar Lopes Junior
Marcio dos Santos Lobo
Gracielle Ferreira Major
Helisa Aparecida Pavan
Milton Fernandes Alves

Diagramação e design: Marco Matos
Jornalista responsável: Samanta De Martino

Conheça nosso site e acesse nossas redes sociais para ficarem informados sobre as atividades do Clube:

Site: tcc.com.br
Instagram: @tenisclubedecampinas
Facebook: tenisclubedecampinas

Sede Social
(19) 3721-6880 / 3721-6895
Sede de Campo
(19) 3258-1443

Índice

02 - Editorial

04 - #TBT

08 - Sempre em frente

12 - Sou TCC

14 - Memória

18 - Aconteceu

24 - Novidades

25 - Novidades

26 - Novidades

29 - Novidades

32 - Capa

38 - Aconteceu

#TBT















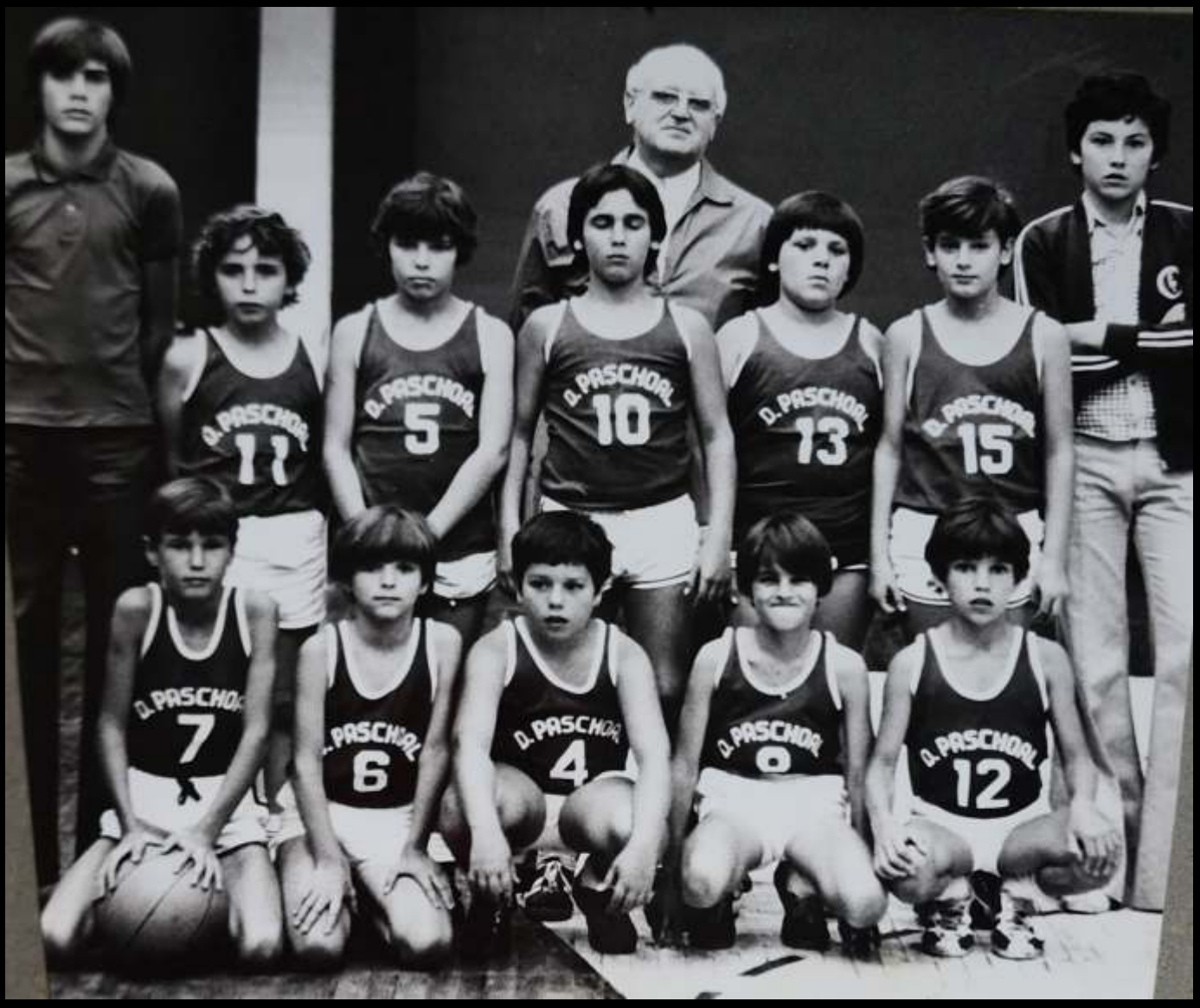
D. PASCHOAL
11
D. PASCHOAL
5
D. PASCHOAL
10
D. PASCHOAL
13
D. PASCHOAL
15
D. PASCHOAL
7
D. PASCHOAL
6
D. PASCHOAL
4
D. PASCHOAL
9
D. PASCHOAL
12





























SPINNING: DA GARAGEM AO SUCESSO MUNDIAL

Modalidade que simula pedaladas intensas em bicicletas estacionárias se tornou febre nas academias. Mas você conhece a história por trás do ritmo acelerado e das luzes baixas?

Muito antes de ser sinônimo de aulas suadas com luzes piscando e música alta, o spinning nasceu da necessidade - e de um pouco de improviso. Quem conta essa história, com entusiasmo de quem pedala há duas décadas, é o profissional de Educação Física Douglas Montagner, um dos professores da modalidade no TCC. “O criador foi o sul-africano Johnny Goldberg, também conhecido como Johnny G. Ele se mudou para os Estados Unidos e, logo ao chegar, foi assaltado. Para se manter, começou como manobrista em academia e sua esposa engravidou. Como ele se preparava para a corrida Race Across America mas não podia treinar na rua por causa do frio, da chuva e da gravidez da esposa, ele teve a ideia de montar uma bike dentro da garagem e pedalar ali, com música”, relembra Douglas.

Assim, nasceu o conceito que daria origem ao Spinning®, que transformou o treino individual em uma prática coletiva com metodologia própria, bicicleta específica e uma filosofia de superação pessoal.



Aula no navio?

Com o tempo, o spinning saiu da garagem e ganhou salas de academias no mundo todo. E, em alguns casos, foi ainda mais longe. Douglas, por exemplo, já ministrou aulas em navios, helipontos de hotéis, áreas externas de academias e ao ar livre. Graças à prática, já pedalou na Argentina, no Uruguai e até na Itália. “A ideia é simular o pedal de rua, seja onde for”, resume.

A modalidade chegou ao Brasil por volta de 1993/94 e logo caiu no gosto popular. “Virou febre. Tanto que até hoje, muita gente chega na academia e pergunta pela 'sala de spinning'. É uma modalidade que veio para ficar”, garante.

Mas é importante destacar: o spinning tem seus princípios. “Hoje tem muita aula em bike com coreografias, pedal com uma perna só, com pezinho, flexão. Não foi essa a ideia do criador. O Johnny G. pensou na simulação de um pedal real, e é isso que mantemos aqui”, enfatiza Douglas.

> “O criador foi o sul-africano Johnny Goldberg, também conhecido como Johnny G”



Na prática

Em uma aula (ou melhor, treino, como Douglas prefere chamar), são simulados terrenos diversos, como planos, subidas e intervalos. Cada um pedala no seu ritmo, respeitando seu nível. “Pode entrar alguém que nunca pedalou e, ao lado, ter alguém que já treina comigo há 15 anos. Cada um vai dar o seu melhor”.

Além de melhorar o sistema cardiovascular, o spinning é eficiente para queima calórica - cerca de 500 calorias por sessão, em média - e também tonifica pernas, glúteos e panturrilhas. Não hipertrofia como a musculação, mas deixa a região mais firme. “O treino é puxado, desafia, principalmente quando a música ajuda. Tem hora certa para tudo: sei quando colocar determinada música para motivar, puxar ou dar uma folga”, diz o professor.

E ele dá o recado para quem ainda está só espiando pela janelinha da sala: “Tem treino para todo mundo, do sedentário ao triatleta. É só chegar com meia hora de antecedência, pegar a senha, trazer toalha, garrafinha, vir alimentado - e, se puder, um banquinho de gel para proteger o bumbum. O resto, deixa com a gente!”.

Convite feito, pessoal!

> **“Pode entrar alguém que nunca pedalou e, ao lado, ter alguém que já treina comigo há 15 anos. Cada um vai dar o seu melhor”**

CURIOSIDADES QUE GIRAM EM TORNO DA MODALIDADE MAIS ENERGÉTICA DA ACADEMIA

Nasceu na garagem

A primeira aula de spinning foi, literalmente, na garagem de Johnny G., com música no rádio e muita criatividade.

Música é parte do treino

Não é só trilha sonora: a música guia o ritmo, ajuda na respiração, motiva e conecta os praticantes com a intensidade do treino.

Gasto calórico potente

Em média, uma aula pode queimar de 400 a 800 calorias, dependendo da intensidade, duração e metabolismo individual.

Spinning®

Marca registrada pela empresa Mad Dogg Athletics. O nome correto se refere ao método original criado por Johnny G. Outras aulas de bike indoor podem ter abordagens diferentes.

Do indoor ao outdoor (e vice-versa)

Além das salas climatizadas, aulas também ocorrem ao ar livre, em navios, rooftops e até helipontos - tudo com bike estacionária, claro.



> “O vínculo que crio com eles é o que me faz gostar cada vez mais da minha profissão”

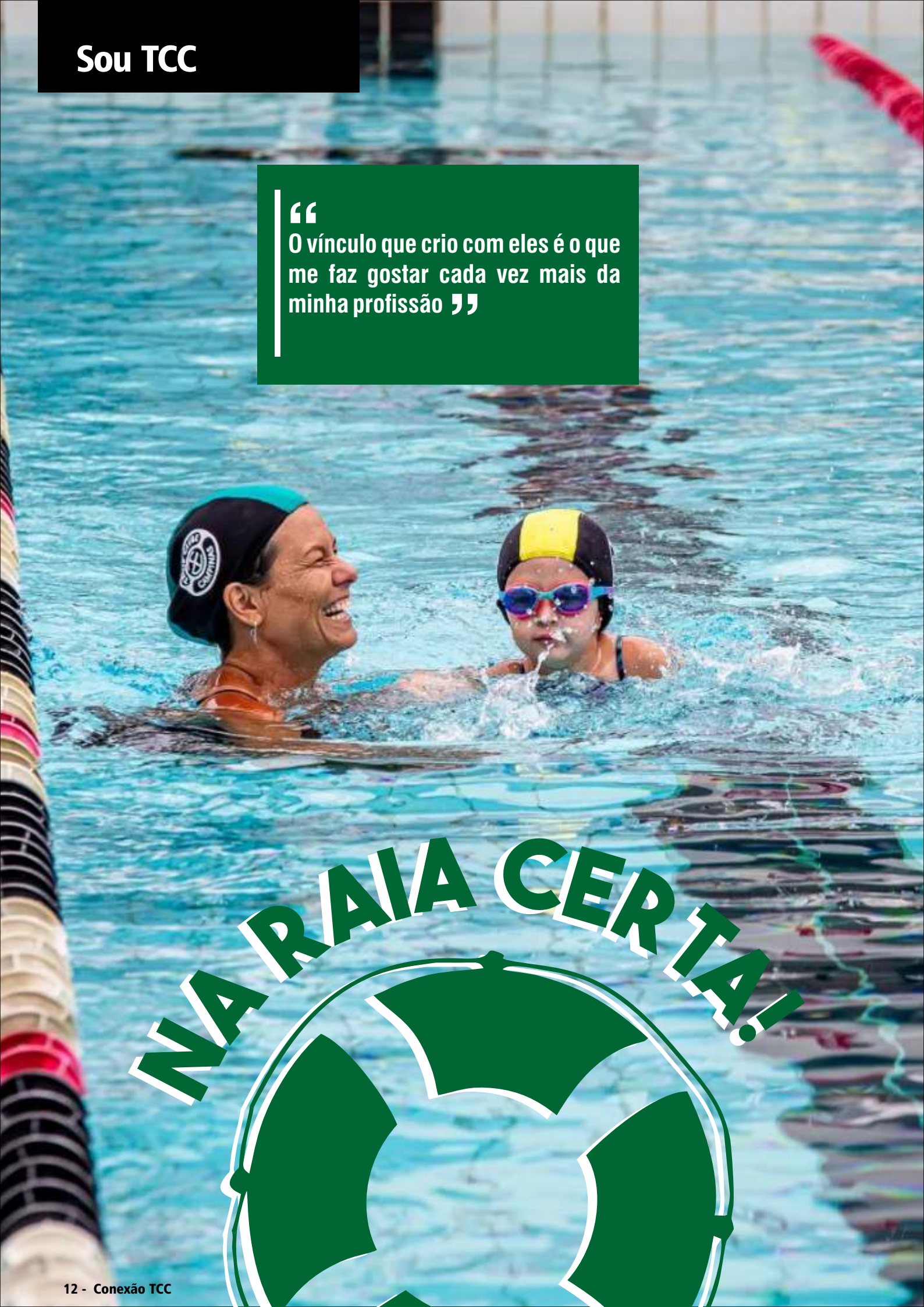

NA RAIA CERTA!



A paixão pela natação acompanha Flávia Takigawa desde a infância. Hoje, aos 42 anos, ela segue dedicada ao esporte não apenas como professora do Tênis Clube, mas como uma verdadeira mentora para seus alunos. "O vínculo que crio com eles é o que me faz gostar cada vez mais da minha profissão. Ensinar, acompanhar a evolução e vê-los crescer é muito gratificante", revela. Nascida em Mogi das Cruzes, Flávia construiu uma trajetória sólida dentro da natação. Competindo pela Universidade Santa Cecília, onde cursou Educação Física, conquistou o título de campeã paulista em 2000 e teve a oportunidade de estudar com uma bolsa de atleta, o que a permitiu conciliar o esporte e a formação acadêmica.

Após concluir a faculdade, em 2003, Flávia passou quase quatro anos no Japão, onde expandiu seus horizontes profissionais e pessoais por meio de uma vivência única e enriquecedora, conhecendo lugares e aprendendo com uma nova cultura. “Viajar é uma das coisas que mais gosto de fazer em tempos livres”.

A professora está há 12 anos no TCC, onde já treinou equipes mirins e petiz, levando jovens atletas a pódios estaduais e nacionais. Hoje, sua atenção está voltada às aulas de natação infantil com seus “peixinhos” desde os primeiros meses de vida e também ao master. Além de organizar eventos como festivais de natação, férias e gincanas.

> “Tive a oportunidade de estudar com uma bolsa de atleta, o que me permitiu conciliar o esporte e a formação acadêmica”

Outros ares

Além do trabalho em Campinas, Flávia atua em um clube e coordena uma academia em Vinhedo, cidade onde mora, além de prestar consultoria em natação infantil para algumas instituições.

Com uma carreira intensa, ela divide seu tempo entre as aulas e a família. Casada há 17 anos e mãe do Ian, do Gael e do cachorro Paçoca, Flávia valoriza cada momento ao lado dos filhos. "Ter um parceiro para compartilhar e dividir todos os momentos, aliado a uma grande rede de apoio da família, deixa tudo mais fácil e tranquilo", pondera.

Sua vasta experiência como treinadora e professora também contabiliza pós-graduação. Inclusive lecionou recentemente em um curso de pós em Sorocaba, mostrando que dedicação e conhecimento, aliados ao amor pelo que se faz, são essenciais para transformar vidas por meio do esporte.

MELHOR FORMA NA MELHOR IDADE

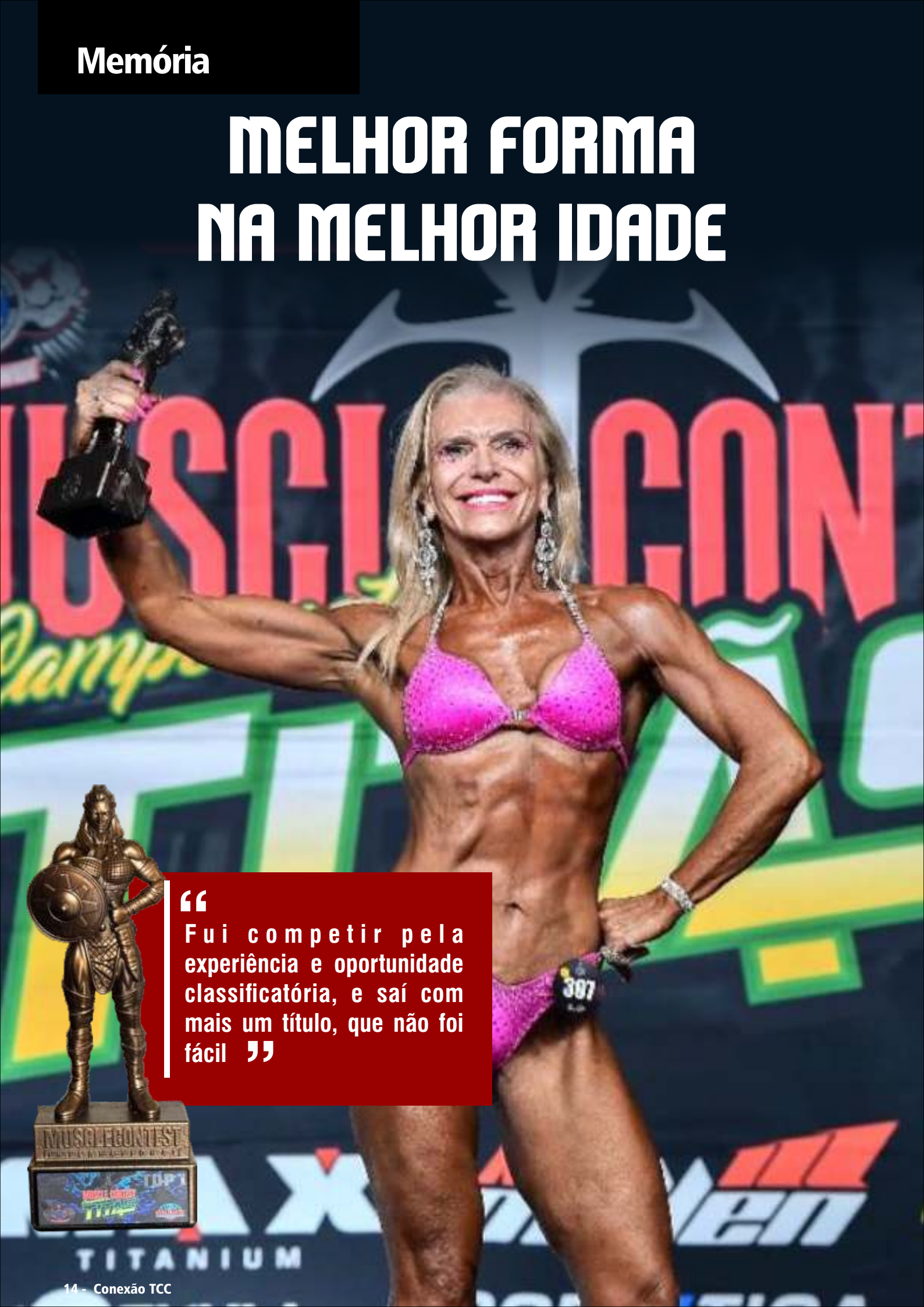

> “Fui competir pela experiência e oportunidade classificatória, e saí com mais um título, que não foi fácil”

Psicóloga clínica, sexóloga e acupunturista, Maria Melo mostra que nunca é tarde para se reinventar. Sócia do TCC há mais de 30 anos, sua vida tomou um novo rumo em janeiro de 2023, quando decidiu levar a sério os treinos de musculação, transformando não apenas seu corpo, mas toda a sua história. A busca por qualidade de vida seguiu um caminho rumo ao fisiculturismo master, tudo isso aos 70 anos.



Disciplina e foco: os pilares da transformação

A rotina de treinos é intensa: ela se dedica diariamente, com atenção a cada detalhe do processo. Sua alimentação é regrada e estratégica, eliminando açúcar e sal e priorizando legumes, verduras e proteínas. Para o preparo pré-competição, adota uma dieta rigorosa, com arroz cozido apenas na água e um controle severo da hidratação.

Seu conhecimento em psicologia a auxilia no equilíbrio emocional necessário para enfrentar os desafios da modalidade. “O psicológico influencia muito, principalmente para os iniciantes, mas, com 40 anos de experiência na área, sei como gerenciar meus limites e manter o foco”, diz.

Onde tudo começou

Natural de Itajubá e mãe de três filhos, com dois netos gêmeos, sua relação com o esporte sempre foi intensa. Praticante de diversas modalidades como tênis, tênis de mesa, vôlei, corrida, ciclismo e golfe, ela já havia competido em campeonatos de braço de ferro. No entanto, a musculação de alta performance nunca esteve em seus planos — até que uma amiga da filha, atleta da modalidade, a incentivou a conhecer o fisiculturismo.

Após um encontro inspirador, Maria decidiu aceitar o desafio e, em julho de 2024, iniciou sua preparação para as competições. Em poucos meses, conquistou dois primeiros lugares em campeonatos nacionais (categoria 50+ e 60+ Master Bikini Fitness), garantindo sua vaga para competições de prestígio como o Arnold Classic, o Olympia e o Campeonato Brasileiro. E por falar em Arnold, ela competiu o sulamericano com atletas de 50+ e 60+ da Argentina, EUA, África, Portugal e outros países. “Não esperava trazer este título, pois tinha saído de um campeonato havia 15 dias e tive que trabalhar nesse tempo o que faria em 2 meses. Fui competir pela experiência e oportunidade classificatória, e sai com mais um título, que não foi fácil”, admite a fisiculturista.

Seus planos futuros incluem disputar torneios internacionais em Milão e nos Estados Unidos, já que ela é atleta filiada ao NPC da Muscle Contest Internacional. “Há dois anos criei o perfil @70mais_mulheres para incentivar outras mulheres 70+ a praticarem mais o esporte, porque no Brasil ainda não tem essa categoria”, explica.







> “O psicológico influencia muito, principalmente para os iniciantes, mas, com 40 anos de experiência na área, sei como gerenciar meus limites e manter o foco”

Apoio familiar e novos sonhos

Os filhos, genro e netos, também esportistas, apoiam sua jornada e comemoram suas conquistas. A cada novo campeonato, a motivação cresce, impulsionando-a a sonhar mais alto. “Todos me apoiam, aqui é família no esporte. Minha filha é minha ortopedista, médica do esporte e médica integrativa, é ela quem me suplementa e cuida para eu não lesionar”, conta Maria.

Com a maturidade como aliada, ela demonstra que o fisiculturismo vai além da estética: é uma expressão de determinação, disciplina e amor-próprio. Sua história é um exemplo inspirador para todos os sócios do Tênis Clube de Campinas, provando que a verdadeira transformação começa com uma decisão — e que nunca é tarde para uma grande virada de chave.





SAMBA, SOL E MUITO CONFETE

O Carnaval 2025 do Tênis Clube de Campinas foi um verdadeiro desfile de alegria, cores e ritmos que encantaram os foliões de todas as idades. Durante cinco dias (de 28 de fevereiro a 4 de março), o clube se transformou em um palco vibrante, onde cada noite trouxe uma nova experiência de diversão.

Alalaôôôôôôô

Na abertura do Carnatênis foi a vez da famosa "Noite do Preto e Branco", marcada pela elegância dos sócios e convidados que se vestiram nas cores do clube e mergulharam na alegria da festa ao redor da piscina. A dupla Ido Luiz & Valéria Santos e Banda animou a noite com um repertório que fez todos dançarem e cantarem madrugada adentro.

O sábado trouxe a criatividade da "Noite do Bal de Tete", onde máscaras e adereços de cabeça foram as estrelas. A Banda Samba de Responsa, junto com a Bateria da Ruidosa, proporcionou um espetáculo de samba e percussão para receber os foliões que capricharam na decoração de suas fantasias, e os melhores adereços foram premiados com troféus de 1º e 2º lugares.

E a diversão foi sem limites no domingo de Carnaval, quando os presentes celebraram a liberdade de aproveitar a noite ao som da Banda Bambas de Rua e a Bateria da Rosas de Ouro, campeã do Carnaval de São Paulo 2025. Elas incendiaram a pista com sua energia contagiante, trazendo um brilho especial e permitindo que os foliões sentissem de perto a emoção de uma campeã do samba.

> "Pudemos apreciar essa beleza que foi a Rosas de Ouro e que, aliás, venceu o campeonato, o que foi uma honra para nós"



Já a segunda-feira foi embalada pelos ritmos nostálgicos da “Noite do Axé Music”, com a voz marcante de Ana Paula Moretti trazendo a Bahia 90 para as piscinas do clube, que se transformou em um verdadeiro carnaval baiano ao som de axés que marcaram época.

E no último dia de folia a “Noite dos Blocos” encerrou o Carnatênis com chave de ouro, numa explosão de alegria com a Banda Samba de Gaveta e a Fanfarra que conduziram os blocos que desfilaram com fantasias e coreografias únicas. Os melhores blocos foram reconhecidos com troféus, celebrando o espírito coletivo e festivo do Carnaval.

“Fechamos o Carnatênis 2025 bastante animados com o sucesso de todas as noites. Esperamos que todos tenham se divertido na mesma medida”, celebra o presidente.



Matinês para as famílias

No domingo e na terça-feira o TCC realizou, também, as matinês no período da tarde no Salão Social. Foram momentos especiais para as famílias com crianças se divertirem ao som de Ido Luiz & Valéria Santos e Banda, em um ambiente seguro e alegre, repleto de confetes e serpentinas.

O Carnatênis 2025 foi mais do que uma festa. Foi a celebração da cultura, da música e da alegria que o Carnaval representa. Com uma programação diversificada e atrações de alto nível, o TCC mais uma vez proporcionou momentos inesquecíveis para seus associados e convidados. Que venha o próximo com ainda mais brilho e samba no pé!


© Tatiana Ferro














AMIGOS

















Com vocês:

PODCAST
VOZES DO TÊNIS

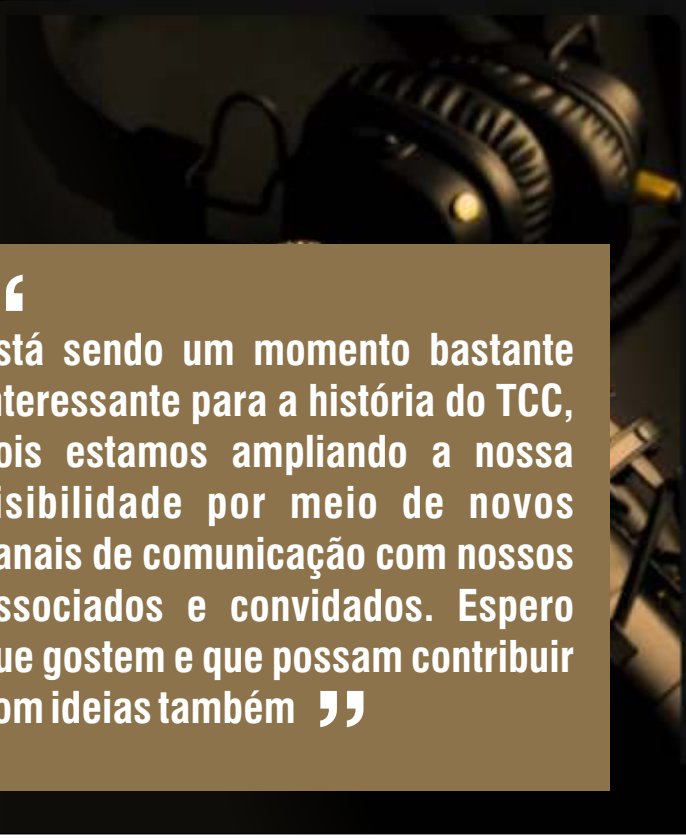

> “Está sendo um momento bastante interessante para a história do TCC, pois estamos ampliando a nossa visibilidade por meio de novos canais de comunicação com nossos associados e convidados. Espero que gostem e que possam contribuir com ideias também”

O TCC lançou recentemente o podcast “Vozes do Tênis”, um novo canal de comunicação que leva aos sócios e à comunidade histórias, bastidores e iniciativas que fazem parte da vida do clube. Tendo como host o associado Paulo Cassol, a produção já está no quarto episódio e vem conquistando ouvintes com conversas leves, informativas e cheias de identidade.

No episódio mais recente, o host recebeu Adriano Pacheco, diretor da sede de campo, que relembrou um pouco da história e atualizou sobre os desafios de tocar um clube tão grande e com tanto potencial, mencionando a chegada do beach tênis como um fator relevante para alavancar a frequência dos sócios. Além dele, a diretora social Cláudia De Paula também contou sobre os bastidores dos eventos, as festas maiores, que são as mais esperadas, os aniversariantes do mês, cuja ideia vem angariando cada vez mais participantes, além da balada para os adolescentes e muitas outras.

Na terceira edição, intitulada “Por trás do balcão”, Cassol recebeu dois convidados especiais - Paulo Henrique de Lima, diretor de Bares e Restaurantes, e Charluan Silva Leles, representante do Facca Bar, atual concessionário do espaço. A conversa trouxe um pouco sobre a chegada do Facca ao clube, a evolução e o aumento do atendimento do bar, a dedicação das equipes, além da gastronomia que vêm conquistando os frequentadores. Um bate-papo leve, no qual compartilharam histórias e curiosidades dos bastidores do clube.

Os episódios anteriores também trouxeram temas relevantes e convidados especiais. No segundo episódio, “Tênis Clube solidário”, a convidada Manu Rossi, diretora de projetos sociais, falou sobre as iniciativas sociais e culturais promovidas pelo clube, ressaltando o seu impacto positivo na comunidade.

O primeiro episódio, que marcou a estreia do podcast “Vozes do Tênis”, apresentou o projeto e seus objetivos e trouxe o título “Gestão financeira e de investimentos”, além de discutir temas relacionados à história e às atividades do clube juntamente com o presidente Gustavo Di Tella Ferreira, o diretor de patrimônio, Celso Saraiva e também Manu Rossi de projetos sociais.

“Está sendo um momento bastante interessante para a história do TCC, pois estamos ampliando a nossa visibilidade por meio de novos canais de comunicação com nossos associados e convidados. Espero que gostem e que possam contribuir com ideias também”, diz o presidente do TCC.

Todos os episódios do podcast estão disponíveis no canal oficial do Tênis Clube de Campinas no YouTube. Fica o convite a todos para prestigiarem essa iniciativa, que busca fortalecer os laços da comunidade e valorizar as histórias que fazem do clube um lugar especial. Sua participação é fundamental para o sucesso do projeto!



NOVAS CATRACAS

Concluída com sucesso a instalação de novas catracas nas entradas das sedes social e campo e também da academia! A modernização do sistema de acesso faz parte de um projeto mais amplo de aprimoramento da infraestrutura do clube, com foco em segurança, praticidade e experiência dos associados.O novo sistema conta com tecnologia mais avançada, proporcionando maior agilidade e precisão na identificação dos usuários. A leitura é feita de forma automática e sem contato, escaneando a face e trazendo o nome do associado e, assim, oferecendo uma entrada mais fluida e segura."As catracas antigas apresentavam algumas deficiências e essa nova geração é muito mais eficiente — o associado se aproxima e o sistema já libera a entrada. É um investimento que tem trazido benefícios claros para o dia a dia do clube", afirma o presidente Gustavo Di Tella. “Quem ainda não cadastrou sua foto pode se dirigir à secretaria e solicitar”, orienta.







DEU MATCH!

Após passar por uma completa reforma e nova pintura, a quadra rápida da sede social foi reaberta no último dia 10 de maio com uma celebração à altura: um jogo especial e amistoso entre quatro nomes do tênis — Carlinhos Soares, Gustavo Di Tella Ferreira, Alan Palombo e João Soares, que inclusive foi homenageado ao final com uma placa em reconhecimento à sua trajetória e contribuição ao clube.O momento marcou não apenas a entrega de um espaço renovado, mas também reafirmou o compromisso com a melhoria contínua e a qualidade da sua infraestrutura esportiva, além de garantir que os ambientes do clube reflitam o orgulho e o carinho que seus sócios têm por essa instituição centenária. “Restaurar e modernizar áreas tradicionais como a quadra rápida é investir no bem-estar dos associados e na valorização da história do TCC, preservando ao mesmo tempo a tradição e a excelência esportiva”, afirma o presidente Gustavo Di Tella, que já venceu muitos torneios de tênis pelo TCC em sua época de jogador.





ANTES









DEPOIS

Mais diversão para os pequenos





O bem-estar das famílias associadas é sempre o foco desta gestão do TCC, e as crianças são parte essencial dessa missão. Por isso, a brinquedoteca passou por melhorias que tornaram o espaço ainda mais acolhedor, seguro e estimulante para os pequenos de 3 a 10 anos.Com a atualização que teve mudança de piso e novas redes de proteção também vieram novos brinquedos, jogos, materiais pedagógicos, desenhos, cantinhos especiais e uma ambientação mais colorida e funcional. “Tudo foi pensado para favorecer o desenvolvimento lúdico, emocional, social e físico das crianças, sempre com liberdade para explorar, brincar e aprender”, garante o presidente Gustavo Di Tella.A brinquedoteca continua com capacidade para até 12 crianças por período, com permanência de até 3 horas. Os horários também seguem facilitando a rotina das famílias: segunda a sexta, das 8h às 17h30 e das 18h30 às 20h50; sábados, domingos e feriados das 8h às 12h e das 13h às 16h20.Agora, com o espaço ainda mais atrativo e acolhedor, os momentos na brinquedoteca prometem ser inesquecíveis – tanto para os pequenos quanto para os pais, que podem aproveitar o clube com tranquilidade, sabendo que seus filhos estão em boas mãos.



> “Tudo foi pensado para favorecer o desenvolvimento lúdico, emocional, social e físico das crianças, sempre com liberdade para explorar, brincar e aprender”




GAS
STATION



A BORDO DA ALEGRIA

TCC brinda seu aniversário com festa, música e boa comida



> **"Celebrar os 112 anos do Tênis Clube com uma festa tão especial reforça o quanto essa instituição é viva, vibrante e parte essencial da história de Campinas. É uma honra estar à frente do clube neste momento tão marcante e que recebe várias gerações de sócios"**

Os 112 anos de tradição, convivência e grandes momentos do Tênis Clube foram comemorados em 3 de maio e, como já é tradição, com uma festa à altura da sua história. O tema "Uma Noite no Transatlântico" transformou o salão social da sede do Cambuí em um luxuoso cruzeiro, onde glamour e animação navegaram juntos em horas inesquecíveis.

Com trajes elegantes — smoking e branco para os homens, habillé para as mulheres —, os convidados embarcaram em uma viagem cercada por ambientação impecável e momentos para guardar na memória em uma noite de brilho e celebração do clube que, há mais de um século, faz parte da vida de tantas famílias campineiras.

Atrações

A programação musical foi um show à parte: o tributo a Symple Red encantou com uma apresentação especial seguida pela energia contagiante da Banda Rod Hanna, que trouxe ao palco flashback, bailarinos e boas lembranças. Nos intervalos e até o encerramento da festa, o DJ Deko Lopes garantiu a animação na pista de dança.

"Celebrar os 112 anos do Tênis Clube com uma festa tão especial reforça o quanto essa instituição é viva, vibrante e parte essencial da história de Campinas. É uma honra estar à frente do clube neste momento tão marcante e que recebe várias gerações de sócios", comemora o presidente Gustavo Di Tella.

Além da excelência musical, o evento contou com bebidas inclusas e um jantar completo, cujo cardápio foi preparado com cuidado e maestria pelo buffet Don Duarte.

A festa foi possível graças à união de esforços, ao trabalho e dedicação de uma equipe comprometida em manter viva a tradição de excelência do TCC, como a diretora social Claudia de Paula. "O aniversário de 112 anos do TCC foi mais uma noite memorável que ficará para a história do clube e fico feliz em fazer parte dessa realização. Muitas pessoas estiveram envolvidas no evento, mas agradeço especialmente ao colunista e fotógrafo Marco Antonio, que nos deu todo o apoio para tornar possível essa comemoração tão linda", finaliza a diretora.

Que venham os 113 anos!












TÊNIS CLUBE
112 anos
TÊNIS CLUBE
112 anos
TÊNIS CLUBE
112 anos

















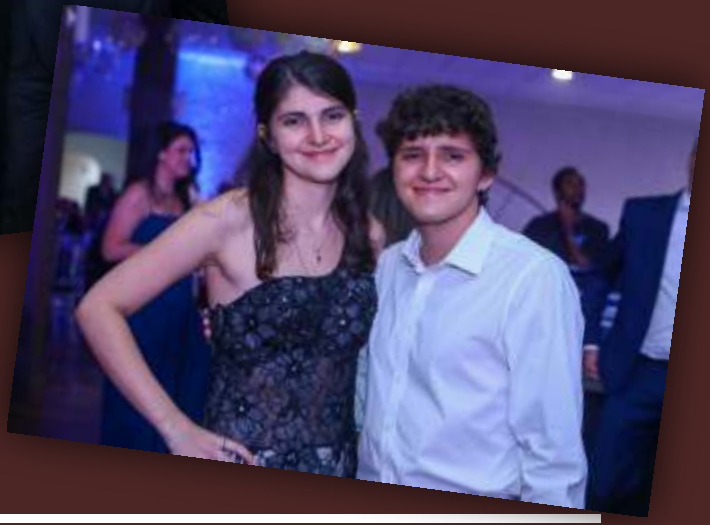

ATLETAS DO TCC BRILHAM EM FESTIVAL DE JUDÔ

No dia 26 de abril, 30 judocas do Tênis Clube de Campinas participaram do 32º Festival de Judô do Clube Cultura, acompanhados pela sensei Camila Nascimento, que coordena os treinos com disciplina e carinho. Os alunos puderam demonstrar todo o aprendizado e dedicação, e mesmo diante da derrota, o espírito esportivo se fez presente.

Além do TCC, participaram do torneio o anfitrião Clube Cultura, a Abud Judô e a Escola Ativa e ao final todos os atletas subiram ao pódio para receber suas medalhas de participação, um símbolo do empenho e da alegria por fazer parte do evento.

> “Ajudamos a formar não apenas judocas, mas cidadãos conscientes, empáticos e resilientes”

Ultrapassando a modalidade

A prática do judô na infância vai muito além das técnicas e lutas, desenvolve habilidades motoras, estimula a disciplina, o respeito, a superação de limites e o trabalho em equipe. É uma ferramenta poderosa de formação para o corpo e a mente, contribuindo para o crescimento pessoal e social das crianças.

“No tatami, os ensinamentos vão muito além de técnicas e quedas, reforçamos os princípios que o judô traz", diz a sensei. O esporte, criado no Japão por Jigoro Kano no final do século XIX, tem como base o respeito, a disciplina e o crescimento mútuo — pilares que o tornam uma poderosa ferramenta de formação para crianças e adolescentes.

No Tênis Clube de Campinas, a prática do judô com os pequenos vai além da atividade física: é também um espaço de aprendizado emocional e social. Em cada saudação ao colega e ao professor, exercita-se o respeito. Segundo Camila, o judô transmite valores que as crianças levam para a vida inteira. "Ajudamos a formar não apenas judocas, mas cidadãos conscientes, empáticos e resilientes. Os ensinamentos do judô e os princípios que carrega são praticados dentro e fora do tatami", finaliza.



















Gostou da Conexão TCC? Nossa revista está aberta para receber sua sugestão e ficar cada vez melhor!

Então mande sua mensagem, sua foto antiga, suas histórias pra gente por e-mail: mkt@tcc.org.br.

Ficaremos felizes com sua contribuição!